

## **LA OCUPABILIDAD DE LOS PARADOS REGISTRADOS**

Luis Toharia, Claudio A. Prudencio y José Ignacio Pérez Infante  
Revisado - Julio de 2006

### **1. Introducción: el problema de la disponibilidad**

Los servicios públicos de empleo (SPE) saben que no todos los demandantes que tienen inscritos tienen intención de trabajar. Para cumplir con su objetivo de colocar a las personas que acuden a los SPE en demanda de un empleo, les resultaría útil poder distinguir entre aquéllos que realmente quieren trabajar y aquéllos que sólo se inscriben por otras razones, relacionadas con los posibles derechos que el registro puede reportarles, a ciencia cierta o eventualmente en un futuro desconocido. La clasificación estadística acordada en el contexto de los trabajos de implantación del SISPE suponía un primer intento de delimitar algunos de los colectivos que claramente se inscriben sin querer realmente trabajar (los demandantes de otros servicios, los jubilados, los que tienen la demanda suspendida sin intermediación, los ocupados, etc.). De hecho, la norma que regula la obtención de la cifra de paro registrado, que data de 1985, pretende exactamente ese mismo objetivo: delimitar dentro de los demandantes de empleo, los que pueden calificarse de parados, en el sentido de que están disponibles para trabajar, y los que pueden calificarse como tales. El problema es que seguramente estas clasificaciones resultan insuficientes, ya que existe la impresión de que algunos (o muchos) de los que son clasificados como parados tampoco muestran una gran disposición a acceder al empleo.

En este informe se aborda esta cuestión, partiendo de dos premisas: por una parte, el análisis se va a centrar en el colectivo de parados registrados, en el supuesto de que la O.M. que regula su cálculo sigue vigente y no va a ser reformada, al menos a corto plazo; por otra parte, se pretende explotar únicamente la información que

actualmente se recoge en las demandas que se registran en los SPE, pues se pretende que los cálculos que se realicen puedan tener visos de continuidad en el futuro.

Antes de entrar en el análisis, sin embargo, debe hacerse un comentario acerca del concepto de disponibilidad. La condición de “estar disponible para trabajar” hace referencia a una actitud de las personas y las actitudes no son independientes de las condiciones externas a las que se enfrentan las personas. Al tratarse de una dimensión subjetiva, resulta difícil delimitarla con seguridad. Desde luego que pueden hacerse aproximaciones, por ejemplo, mediante una encuesta encaminada a tal fin, pero el problema es que, por una parte, no se tiene la certeza de que la respuesta no esté sesgada o que no pueda sesgarse por el que recoge la información, es decir, no está claro que el resultado sea muy fiable, y, por otra parte, no se sabe si esa respuesta es estable en el tiempo o responde a una situación momentánea. Habría que estar encuestando de forma continua a los demandantes para determinar su situación de disponibilidad (suponiendo, como se ha dicho, que ésta puede determinarse). Además, la clasificación de los parados en función de su disponibilidad parece hacer recaer toda la carga de la prueba de la colocación en el propio demandante, lo que evidentemente es erróneo y, además, socialmente inaceptable.

Ante estos problemas, parece preferible analizar la *ocupabilidad* de las personas, es decir, la probabilidad estadística observada de encontrar empleo y, a partir de ella, delimitar las causas que inciden en ella, con vistas a construir definiciones de colectivos que presenten una menor o mayor ocupabilidad. Esa clasificación tiene dos ventajas: en primer lugar, permite comprender mejor la realidad social de paro registrado; en segundo lugar, facilita las intervenciones de los servicios públicos de empleo, ya sea porque prefieran centrarse en los colectivos más fácilmente ocupables (pensando que los otros “no tienen remedio”), ya por exactamente lo contrario, es decir, porque

decidan realizar una campaña de intervención en favor de esos colectivos que tienen mayores dificultades para colocarse y han sido identificados por el análisis realizado.

En suma, pues, lo que se realiza en este informe, es un análisis de la ocupabilidad de los parados registrados incorporando toda la información que se recoge en la información sobre ellos que se recoge en los SPE, para a continuación calcular un “índice de ocupabilidad” que permitirá clasificar a los parados registrados en seis categorías basadas en dicho índice.

## **2. Una aproximación a la ocupabilidad de los parados registrados españoles**

Como se ha explicado en el apartado anterior, el punto de partida del análisis consiste en estudiar los factores que inciden en la ocupabilidad de los demandantes de empleo. La idea consiste en determinar la influencia de algunas variables, relacionadas en mayor o menor medida con el concepto subjetivo de disponibilidad (tales como la percepción de prestaciones, el ámbito de búsqueda de la demanda o la antigüedad en la demanda) en la capacidad real de encontrar empleo.

Para realizar los análisis de ocupabilidad mencionados, se pueden enlazar por pares de meses los ficheros de demandantes, ya que se dispone de un identificador personal único para cada individuo. La variable de salida del paro registrado se define de la forma siguiente:

*Un parado registrado habrá salido del paro si en el segundo mes de observación aparece, bien como baja en demanda y la causa de la baja es la ocupación, bien como alta en demanda y está clasificado como ocupado según la variable causa de exclusión.*

Frente a esta salida, la permanencia en el paro se puede definir de dos maneras:

- considerando cualquier otra situación, es decir, “no salir” significa en este caso bien permanecer como parado registrado, bien permanecer como demandante en alta excluido del paro por cualquier causa salvo la de estar ocupado, bien pasar a estar de baja en demanda por cualquier causa que no sea haber encontrado empleo (la más frecuente es la no renovación de la demanda)

- determinando que el parado siga como parado registrado en el segundo mes de observación (de esa manera se eliminan los que son dados de baja por no renovación de la demanda u otras causas, así como los que son reclasificados a otras causas de exclusión); en este caso, pues, y a diferencia del anterior, “no salir” significa únicamente permanecer como parado registrado.

Las posibles variables que se pueden incluir como “explicativas” de la salida del paro registrado son las siguientes:

- sexo
- edad (en tramos quinquenales)
- nacionalidad (español/extranjero)
- nivel de estudios
- comunidad autónoma de residencia
- percepción de prestaciones y tipo de prestación (contributiva, asistencial, mayores de 52 años y otras)
- ámbito de búsqueda de empleo (agrupando algunas categorías)
- antigüedad de la demanda (en tramos)
- número de ocupaciones demandadas (de 1 a 6)
- primera ocupación demandada (1 dígito de la CNO)
- rama de actividad en la que se ha trabajado (incluida la demanda de primer empleo); agrupada en grandes grupos, con cuatro de servicios.

En el cuadro 1, se presentan los resultados correspondientes a la salida entre diciembre de 2005 y enero de 2006, considerando los dos tipos de salidas mencionados.

Los coeficientes que aparecen deben interpretarse como la variación de la probabilidad de salir del paro con respecto a la categoría omitida o de referencia (indicada entre paréntesis).

Los resultados de los modelos son muy llamativos, ya que todas las variables tienen el signo esperado:

- las mujeres tienen una menor probabilidad de salida
- a mayor edad, menor probabilidad de salida
- a mayor nivel de estudios, en términos generales, mayor probabilidad de salida
- a mayor duración de la demanda, menor probabilidad de salida
- a mayor amplitud del ámbito de la demanda, mayor probabilidad de salida
- los extranjeros tienen una mayor probabilidad de salida
- los beneficiarios de prestaciones tienen una menor probabilidad de salida, sobre todo los de prestaciones asistenciales, subsidio de mayores de 52 años y otros (principalmente, renta activa de inserción).

Cuadro 1. Regresiones logísticas de la probabilidad de salir del paro registrado entre diciembre de 2005 y enero de 2006: dos definiciones de salida (todas las situaciones posibles, sólo hacia el paro registrado)

	TODAS LAS SALIDAS		SÓLO HACIA EL PARO REGISTRADO	
<b>Sexo (varón)</b>				
Mujer	-33,7	***	-34,5	***
<b>Edad (35-39)</b>				
16-19	9,9	***	20,5	***
20-24	23,7	***	29,5	***
25-29	18,9	***	20,8	***
30-34	6,5	***	7,3	***
40-44	-3,4	***	-4,1	***
45-49	-7,7	***	-9,0	***
50-54	-25,3	***	-26,9	***
55-59	-44,6	***	-46,0	***
60 y más	-70,8	***	-71,0	***
<b>Antigüedad en la demanda (&gt; 3 &lt;= 6 meses)</b>				
<7 días	348,3	***	303,8	***
> 7 <= 15 días	177,5	***	151,2	***
> 15 <= 30 días	120,1	***	102,8	***
> 1 <= 3 meses	32,4	***	40,5	***
> 6 <= 9 meses	-28,5	***	-29,7	***
> 9 <= 12 meses	-43,2	***	-44,7	***
> 12 <= 18 meses	-49,8	***	-51,1	***
> 18 <= 24 meses	-65,7	***	-67,7	***
<b>Ámbito de búsqueda (Provincia)</b>				
Municipio	-23,2	***	-22,6	***
Entidad supramunicipal	-8,9	***	-9,4	***
Comunidad Autónoma	-2,3	*	-1,5	
Ámbito estatal peninsular	5,8	***	6,1	***
Otros ámbitos restringidos específicos	-5,8	***	-6,1	***
Otros (extranjero, no consta)	-8,2	***	-8,0	***
<b>Nacionalidad del demandante (Española)</b>				
Extranjero	2,3	**	5,7	***
<b>Nivel educativo (Analfabetos, estudios primarios incompletos)</b>				
Estudios primarios completos	-9,9	***	-9,8	***
Programas formación profesional básica y media	16,9	***	16,5	***
Educación secundaria primer nivel incompleta	3,7	***	3,7	***
Educación secundaria primer nivel completa	7,5	***	7,6	***
Educación secundaria segundo nivel (bachillerato)	-1,3		0,3	
Estudios técnicos-profesionales superiores	17,5	***	17,6	***
Universitarios de primer ciclo	35,4	***	35,2	***
Universitarios de segundo y tercer ciclos	22,7	***	22,4	***
<b>Número de ocupaciones en las que desea trabajar (una)</b>				
Dos	4,4	***	3,6	***
Tres	9,0	***	8,2	***
Cuatro	12,0	***	11,3	***
Cinco	17,4	***	16,2	***
Seis	21,9	***	20,4	***

<b>Ocupación solicitada en primera opción (Trabajadores no cualificados)</b>				
Dirección de Empresas y de las Administraciones Públicas	-0,3		-1,0	
Técnicos y Profesionales científicos e intelectuales	9,4	***	9,9	***
Técnicos y profesionales de apoyo	4,3	***	4,6	***
Empleados de tipo administrativo	3,5	***	3,2	***
Trabajadores de servicios de restauración, personales, protección y vendedores de comercio	-4,2	***	-4,0	***
Trabajadores cualificados en la agricultura y en la pesca	10,6	***	13,5	***
Artesanos y trabajadores cualificados de industrias manufactureras, la construcción y la minería	33,4	***	33,6	***
Operadores de maquinaria e instalaciones, montadores	25,8	***	25,3	***
<b>Sector de actividad en el que trabaja o ha trabajado (servicios tradicionales)</b>				
Demandantes de primer empleo	-41,9	***	-40,5	***
Agricultura	12,5	***	15,5	***
Industria	8,1	***	7,0	***
Construcción	41,1	***	40,3	***
Servicios avanzados o productivos	3,5	***	3,4	***
Servicios colectivos	1,8	*	0,8	
Servicios personales	-4,7	***	-4,5	***
<b>CCAA (Madrid)</b>				
Andalucía	-9,4	***	-12,2	***
Aragón	15,2	***	14,9	***
Asturias	-16,8	***	-19,5	***
Baleares	-23,0	***	-23,5	***
Canarias	-21,2	***	-22,5	***
Cantabria	-13,5	***	-14,2	***
Castilla-La Mancha	-12,4	***	-15,0	***
Castilla y León	-15,1	***	-18,4	***
Cataluña	3,8	***	3,3	***
Comunidad Valenciana	-2,6	**	-3,9	***
Extremadura	-5,7	***	-8,6	***
Galicia	-3,7	***	-6,9	***
Murcia	8,6	***	6,8	***
Navarra	8,5	***	7,0	***
País Vasco	-10,3	***	-12,9	***
La Rioja	16,6	***	16,2	***
Ceuta y Melilla	-59,2	***	-61,2	***
<b>Prestaciones (no es beneficiario)</b>				
Contributivas	-6,0	***	-12,8	***
Asistenciales	-28,6	***	-33,5	***
Subsidio > 52 años	-45,0	***	-47,4	***
Otros (RAI)	-46,9	***	-49,3	***
Número de observaciones	2.102.936		1.967.719	

Notas:

- el coeficiente indicado es la variación de la probabilidad respecto a la categoría de referencia (categoría omitida, indicada entre paréntesis a continuación del nombre de la variable)
- indicadores de significatividad estadística: (\*\*\*) al 99 por ciento, (\*\*) al 95 por ciento, (\*) al 90 por ciento
- las casillas sombreadas de amarillo corresponden a coeficientes que no son significativos al 99 por ciento.

### **3. Construcción de un índice de baja ocupabilidad**

El análisis presentado en el apartado anterior ha sugerido que no todos los parados registrados tienen la misma probabilidad de salir del paro y encontrar empleo o de permanecer en la situación de parado registrado. Más concretamente, se ha visto que hay tres variables que guardan una relación clara con la probabilidad de encontrar empleo, algunas de las cuales pueden considerarse relacionadas con algún tipo de indicio por parte de los demandantes en cuanto a lo que se considera su “disponibilidad”, es decir, su disposición a aceptar un posible empleo que le pueda surgir. Naturalmente, la “ocupabilidad”, es decir, las posibilidades de encontrar un empleo, no sólo dependen de la actitud de los trabajadores sino también de otros factores que no dependen directamente de ellos.

Las tres variables mencionadas son las siguientes:

- la antigüedad de la demanda: uno de los problemas más conocidos en cuanto al problema del desempleo es el del paro de larga duración, es decir, las crecientes dificultades que tienen los parados para acceder a un empleo a medida que pasa el tiempo que llevan en su situación; no se puede decir que la duración de la demanda sea una variable que denote una “actitud” por parte de la persona, aunque podría pensarse que una persona que lleve más de un año inscrito en un servicio público de empleo sin haber sido capaz de encontrar ni siquiera un trabajo de corta duración seguramente no tiene una gran disposición para trabajar; sin embargo, dado que no se puede demostrar que así sea, ni siquiera recurriendo a la información sobre los servicios recibidos de los SPE (ofertas de empleo, servicios de orientación, cursos, etc.), no parece aceptable considerar que la antigüedad en la duración de la demanda es una variable que indique una baja disponibilidad, aunque sí lo es, sin duda, de una baja ocupabilidad.



- el ámbito de búsqueda: todos los demandantes de empleo pueden indicar si desean que las ofertas de empleo que reciban estén circunscritas a determinados territorios; en los modelos anteriores se ha visto que esta variable es muy significativa a la hora de encontrar empleo y que cuanto más restringido es el ámbito de búsqueda menor es la probabilidad de encontrar empleo; a partir de estos resultados, el segundo indicador de poca ocupabilidad se puede definir de dos maneras:
- como la mención del municipio en el que se reside como único ámbito de búsqueda, que es la variable que más discrimina en cuanto a la probabilidad de salida (el 19 por ciento de los parados se encuentra en esta situación);
  - como el municipio o la entidad supramunicipal próxima al municipio de residencia (áreas metropolitanas o comarcas) como ámbito de búsqueda (el 52 por ciento de los parados se encuentra en esta situación);
- la tercera de las variables consideradas es el número de ocupaciones que los demandantes solicitan cuando se inscriben en los servicios públicos de empleo; esta variable ha resultado muy significativa como determinante de la probabilidad de encontrar empleo ya que dicha probabilidad aumenta significativamente a medida que aumenta el número de ocupaciones mencionadas; debe señalarse que esta variable, aunque claramente significativa en los modelos econométricos, es la que menores diferencia de probabilidad genera a medida que disminuye el número de ocupaciones mencionadas; en relación con esta variable, se pueden tomar como indicio de baja ocupabilidad:
- la mención de una o dos ocupaciones solamente (el 48 por ciento de los parados se encuentra en esta situación)
  - la mención de hasta 3 ocupaciones (el 64 por ciento de los parados se encuentra en esta situación).

Otra variable que ha resultado muy relevante en los modelos econométricos es la relativa a la percepción de prestaciones por desempleo, en especial en lo relativo de los beneficiarios del subsidio especial para mayores de 52 años y los beneficiarios de la Renta Activa de Inserción. De hecho, la diferencia es tan grande que estos dos grupos podrían considerarse como grupos específicos dentro de las categorías de ocupabilidad, sin darle ningún calificativo específico pero sí como colectivos diferenciados, de tal forma que los índices de ocupabilidad mencionados en los párrafos anteriores se aplicarían a los demás demandantes o parados.

#### **4. Construcción de un índice de ocupabilidad, diciembre de 2005**

Una vez definidas las tres variables que pueden considerarse, siquiera parcialmente, como indicios de poca disponibilidad, se puede definir un indicador de poca ocupabilidad. Para ello, existen varias opciones dependiendo de los límites que se establezcan para los umbrales de las variables consideradas. Se han realizado varias pruebas, y se ha decidido que las opciones que parecen las mejores de cara a la construcción del índice buscado, son las siguientes:

- antigüedad en la demanda: 12 meses o más
- ámbito de búsqueda: municipal o supramunicipal
- número de ocupaciones demandadas: menos de tres.

A los demandantes que no cumplen ninguna de estas condiciones, se les ha atribuido una puntuación de SEIS en el índice de ocupabilidad. Por cada una de las condiciones que cumplen se les quita un punto, de tal forma que el índice puede tomar valores comprendidos entre TRES y SEIS. El valor DOS se ha reservado a los beneficiarios del subsidio para mayores de 52 años y el valor UNO para los beneficiarios de la Renta Activa de Inserción. Estos dos colectivos, junto con los que tienen el valor de TRES en el índice de ocupabilidad, pueden considerarse los parados

que tienen una OCUPABILIDAD MUY BAJA. Los otros grupos pueden calificarse de ocupabilidad BAJA, MEDIA y ALTA.

El cuadro 2 presenta la clasificación de los parados referida a los datos de diciembre de 2005.

Cuadro 2. Clasificación de los parados registrados en diciembre de 2005 según el índice de ocupabilidad propuesto

Condiciones de "ocupabilidad" (0=no la cumple; -1= sí la cumple)			Número de personas	Tasa de salida, diciembre 05-enero 06 (%)	Distribución porcentual	Agregaciones	
Cond. 1 (antig > 1 año)	Cond. 2 (ámbito= muni/ supramun)	Cond. 3 (nº de ocupac. <3)					
0	0	0	406.307	14,20	19,32	19,32	Ocupabilidad alta (6)
-1	0	0	150.071	4,03	7,14	36,27	Ocupabilidad media (5)
0	-1	0	340.559	11,76	16,19		
0	0	-1	272.090	13,28	12,94	29,74	Ocupabilidad baja (4)
-1	-1	0	123.082	3,09	5,85		
-1	0	-1	97.632	3,35	4,64		
0	-1	-1	404.595	10,79	19,24		
-1	-1	-1	142.684	2,68	6,78	14,67	Ocupabilidad muy baja (3) y colectivos específicos
Beneficiarios del subsidio para mayores de 52 años			105.589	1,51	5,02		
Beneficiarios de la renta activa de inserción			60.327	1,26	2,87		
Total			2.102.936	9,36	100,00	100,00	Total

Por otra parte, el cuadro 3 generaliza el cálculo a todos los demandantes de empleo, desagregando en función del colectivo específico definido por la variable de exclusión.

Cuadro 3. Distribución de los demandantes de empleo según el grado de ocupabilidad, diciembre de 2005

	Grado de ocupabilidad				
	Muy poca	Poca	Normal	Elevada	Total
Número de personas					
Demandantes de otros servicios	54.281	82.373	60.266	24.568	221.488
Con demanda suspendida	3.930	8.731	10.808	6.647	30.116
Jubilados y pensionistas	13.332	17.762	14.725	6.938	52.757
Demandantes de empleos específicos	998	1.928	5.214	5.623	13.763
Teas	20.425	63.330	61.000	25.550	170.305
Otros Denos	17.321	32.585	30.242	12.178	92.326
Prejubilados	111.611	6.036	1.398	35	119.080
Parados extranjeros	4.680	53.571	65.213	29.558	153.022
Otros parados	192.323	565.764	696.180	376.567	1.830.834
Total inscritos	465.642	929.556	1.103.085	760.744	3.259.027
Parados registrados	308.614	625.371	762.791	406.160	2.102.936
Total Denos sin TEAS	325.935	657.956	793.033	418.338	2.195.262
Total Denos con TEAS	346.360	721.286	854.033	443.888	2.365.567
Porcentajes					
Demandantes de otros servicios	24,51	37,19	27,21	11,09	100,00
Con demanda suspendida	13,05	28,99	35,89	22,07	100,00
Jubilados y pensionistas	25,27	33,67	27,91	13,15	100,00
Demandantes de empleos específicos	7,25	14,01	37,88	40,86	100,00
Teas	11,99	37,19	35,82	15,00	100,00
Otros Denos	18,76	35,29	32,76	13,19	100,00
Prejubilados	93,73	5,07	1,17	0,03	100,00
Parados extranjeros	3,06	35,01	42,62	19,32	100,00
Otros parados	10,50	30,90	38,03	20,57	100,00
Total inscritos	14,29	28,52	33,85	23,34	100,00
Parados registrados	14,68	29,74	36,27	19,31	100,00
Total Denos sin TEAS	14,85	29,97	36,12	19,06	100,00
Total Denos con TEAS	14,64	30,49	36,10	18,76	100,00

El gráfico 1 presenta los datos de ocupabilidad referidos únicamente a los parados, desagregados por Comunidades Autónomas y siempre según la variante 5. Se observan algunas diferencias significativas y algunos resultados llamativos, como el de Cataluña, en el que el 60 por ciento de los parados aparecen con poca o muy poca ocupabilidad, pese a que Cataluña es una de las comunidades autónomas con mayor tasa de salida del paro según se vio en los modelos econométricos iniciales.

Gráfico 1. Distribución de los parados según el grado estimado de ocupabilidad, por Comunidades Autónomas, diciembre de 2005

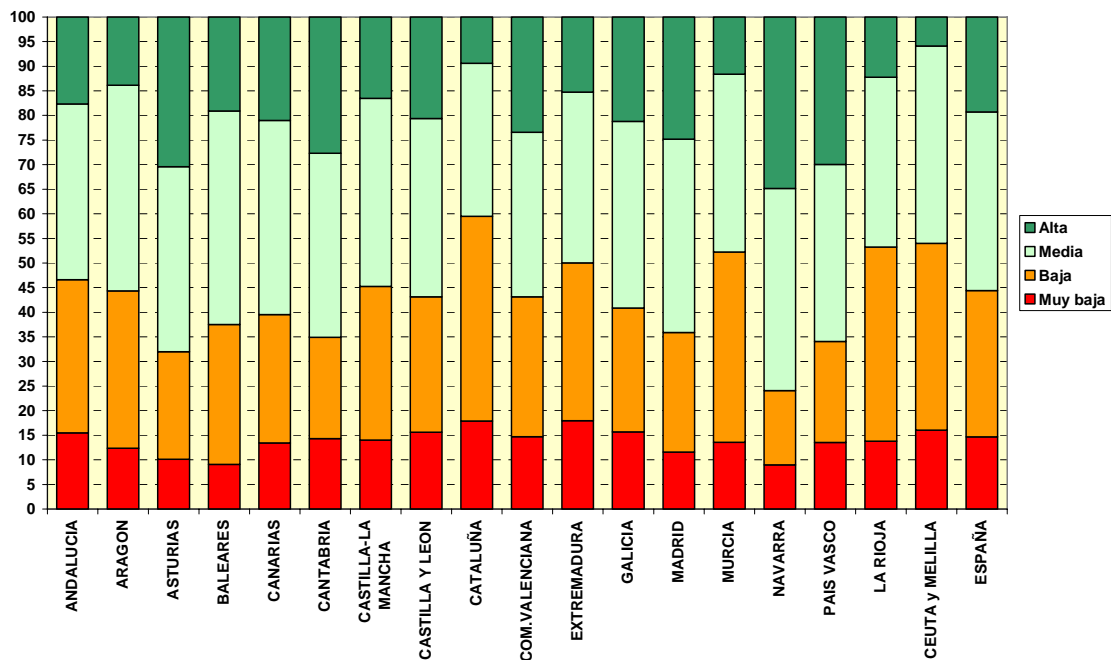

En suma, y como era de esperar, aunque el índice de ocupabilidad construido se comporta de forma razonable, en términos estadísticos, como factor para predecir la salida al empleo, no puede esperarse que sea un indicador absoluto, en el sentido de que hay otras circunstancias que determinan el grado de ocupabilidad de las personas. Sin embargo, lo importante es que, cuando se desagrega por CC.AA., se sigue observando que la mayor ocupabilidad, tal y como se ha definido, va asociada efectivamente a una mayor tasa de salida, como se puede apreciar en el gráfico 2.

Gráfico 2. Tasa de salida (a un mes) de los parados registrados, por Comunidades Autónomas y según el índice de ocupabilidad, diciembre de 2005-enero de 2006.

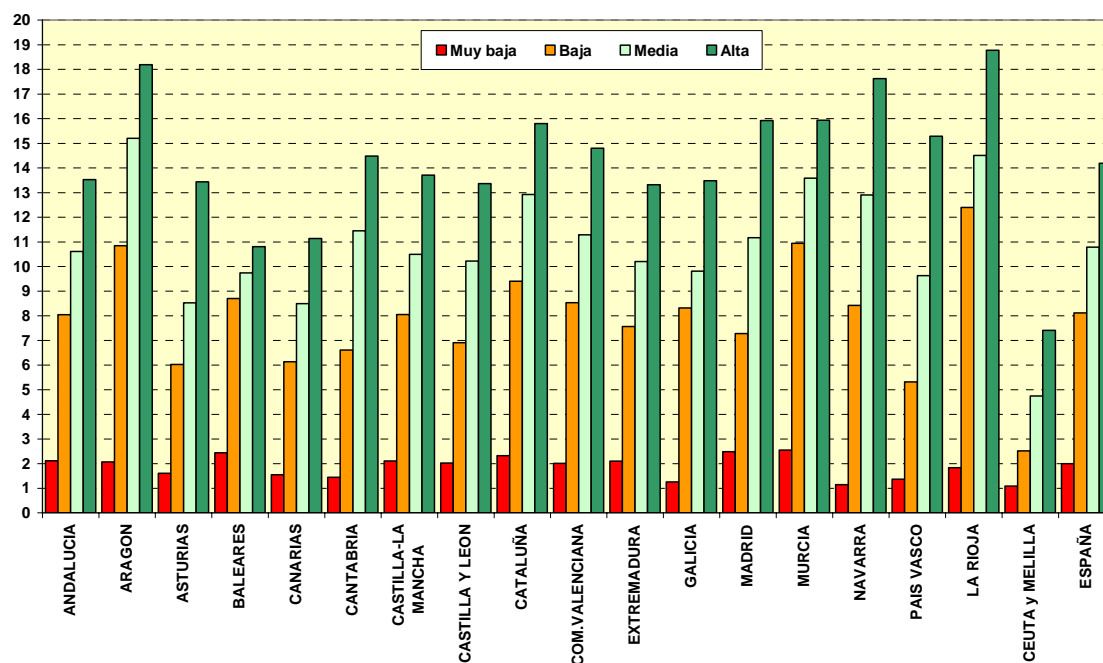

## **5. Series históricas**

Para completar los datos anteriores, en el cuadro 4 se presentan los datos de ocupabilidad para todo el periodo comprendido entre mayo de 2005 y abril de 2006, para el conjunto de España y para las Comunidades Autónomas. El gráfico 3, por su parte, representa los datos españoles, que indican una gran estabilidad entre las distintas categorías, con la única salvedad del leve ascenso de los trabajadores que tienen una ocupabilidad media, en detrimento de los que la tienen alta, cuyo peso pasa del 28,8 por ciento en mayo del 2005 al 26,8 en marzo del 2006, mientras que los que tienen una ocupabilidad media pasan del 42,1 al 44,3 por ciento.

Cuadro 4. Distribución del paro registrado según categorías de ocupabilidad, por Comunidades Autónomas, mayo 2005-abril 2006

CC.AA.	Meses	R.A.I.	Subs>52	Muy baja	Baja	Media	Alta	Total
ANDALUCÍA	Mayo 2005	15.090	16.740	32.631	129.481	152.443	83.707	430.092
	Junio 2005	17.024	16.687	32.091	132.154	155.002	81.919	434.877
	Julio 2005	17.715	16.904	33.360	138.624	160.763	81.930	449.296
	Agosto 2005	18.232	16.884	33.928	139.219	162.224	82.146	452.633
	Septiembre 2005	18.748	17.173	34.920	142.020	165.878	84.916	463.655
	Octubre 2005	19.266	17.200	35.468	147.278	169.959	87.898	477.069
	Noviembre 2005	19.708	17.215	35.494	150.676	173.989	88.276	485.358
	Diciembre 2005	19.406	17.198	35.713	151.271	172.376	84.997	480.961
	Enero 2006	19.489	17.180	36.916	153.735	175.760	87.500	490.580
	Febrero 2006	19.878	17.337	37.013	153.730	175.129	85.972	489.059
	Marzo 2006	15.696	17.323	38.669	156.088	176.225	84.884	488.885
Abril 2006	12.674	17.314	39.478	152.576	169.078	79.965	471.085	
ARAGÓN	Mayo 2005	334	1.783	2.876	10.459	14.903	6.976	37.331
	Junio 2005	377	1.771	2.815	10.437	14.381	5.960	35.741
	Julio 2005	398	1.785	2.806	10.957	14.490	5.806	36.242
	Agosto 2005	436	1.810	2.869	11.601	15.397	6.109	38.222
	Septiembre 2005	451	1.808	2.862	11.980	15.791	6.077	38.969
	Octubre 2005	455	1.844	2.907	12.837	17.130	6.290	41.463
	Noviembre 2005	485	1.829	2.826	13.064	17.259	5.811	41.274
	Diciembre 2005	487	1.840	2.805	13.274	17.365	5.737	41.508
	Enero 2006	496	1.857	2.888	13.841	18.258	5.826	43.166
	Febrero 2006	514	1.889	2.774	13.709	17.866	5.541	42.293
	Marzo 2006	434	1.913	2.732	13.648	17.905	5.243	41.875
Abril 2006	366	1.905	2.702	13.188	16.853	4.740	39.754	
ASTURIAS	Mayo 2005	969	2.221	2.388	10.933	21.564	19.606	57.681
	Junio 2005	949	2.154	2.310	10.874	20.259	17.468	54.014
	Julio 2005	939	2.142	2.294	10.796	19.110	15.966	51.247
	Agosto 2005	966	2.150	2.280	10.919	19.257	15.820	51.392
	Septiembre 2005	958	2.162	2.323	11.263	19.786	16.454	52.946
	Octubre 2005	986	2.238	2.336	11.659	20.606	17.509	55.334
	Noviembre 2005	1.034	2.232	2.339	12.130	21.090	17.545	56.370
	Diciembre 2005	1.048	2.219	2.369	12.451	21.415	17.251	56.753
	Enero 2006	1.116	2.271	2.430	12.972	22.562	18.602	59.953
	Febrero 2006	1.123	2.321	2.421	13.171	22.621	18.371	60.028
	Marzo 2006	929	2.360	2.434	13.169	22.446	17.786	59.124
Abril 2006	747	2.328	2.406	12.634	21.218	16.455	55.788	
BALEARES	Mayo 2005	174	1.794	2.508	10.341	10.553	4.174	29.544
	Junio 2005	197	1.753	2.391	9.466	9.979	3.950	27.736
	Julio 2005	196	1.790	2.348	9.363	10.410	4.049	28.156
	Agosto 2005	184	1.787	2.353	9.588	11.010	4.326	29.248
	Septiembre 2005	179	1.791	2.367	9.137	11.145	4.743	29.362
	Octubre 2005	185	1.820	2.393	10.214	14.226	6.360	35.198
	Noviembre 2005	197	1.775	2.386	13.711	20.732	9.195	47.996
	Diciembre 2005	208	1.809	2.423	13.911	21.203	9.349	48.903
	Enero 2006	216	1.833	2.435	13.517	20.746	9.289	48.036
	Febrero 2006	210	1.869	2.401	12.407	19.490	8.816	45.193
	Marzo 2006	182	1.855	2.369	11.375	18.147	8.303	42.231
Abril 2006	137	1.818	2.339	9.523	14.745	6.508	35.070	



CC.AA.	Meses	R.A.I.	Subs>52	Muy baja	Baja	Media	Alta	Total
CANARIAS	Mayo 2005	4.156	6.986	4.325	29.528	55.609	36.868	137.472
	Junio 2005	4.406	6.841	4.405	30.564	54.930	35.331	136.477
	Julio 2005	4.405	6.834	4.443	31.834	54.093	33.314	134.923
	Agosto 2005	4.446	6.825	4.509	32.283	52.615	31.144	131.822
	Septiembre 2005	4.469	6.859	4.608	32.072	50.925	29.245	128.178
	Octubre 2005	4.520	6.960	4.825	33.117	51.690	29.178	130.290
	Noviembre 2005	4.557	6.918	4.906	34.021	52.464	28.989	131.855
	Diciembre 2005	4.494	6.861	5.030	34.529	51.675	27.341	129.930
	Enero 2006	4.583	6.949	5.331	35.891	53.198	27.695	133.647
	Febrero 2006	4.598	7.030	5.638	36.100	53.380	28.082	134.828
	Marzo 2006	3.421	7.017	6.662	37.395	53.908	28.133	136.536
Abril 2006	2.807	7.015	7.385	38.228	53.285	27.260	135.980	
CANTABRIA	Mayo 2005	580	1.151	1.822	5.243	8.691	6.646	24.133
	Junio 2005	639	1.114	1.751	4.954	8.315	6.189	22.962
	Julio 2005	636	1.083	1.721	4.804	7.923	5.556	21.723
	Agosto 2005	636	1.038	1.719	4.670	7.769	5.517	21.349
	Septiembre 2005	622	1.045	1.723	4.724	7.930	5.764	21.808
	Octubre 2005	622	1.057	1.709	4.922	8.505	6.217	23.032
	Noviembre 2005	628	1.076	1.658	5.013	8.680	6.244	23.299
	Diciembre 2005	631	1.100	1.648	5.048	9.058	6.692	24.177
	Enero 2006	687	1.120	1.624	5.177	9.606	7.513	25.727
	Febrero 2006	678	1.136	1.605	5.183	9.474	7.288	25.364
	Marzo 2006	515	1.151	1.532	5.122	9.013	6.826	24.159
Abril 2006	414	1.131	1.509	4.939	8.616	6.382	22.991	
CASTILLA-LA MANCHA	Mayo 2005	1.421	3.509	8.020	27.719	35.202	17.742	93.613
	Junio 2005	1.479	3.363	7.649	26.823	33.481	15.714	88.509
	Julio 2005	1.520	3.323	7.674	26.948	33.020	14.725	87.210
	Agosto 2005	1.518	3.302	7.923	27.978	33.886	15.030	89.637
	Septiembre 2005	1.601	3.268	8.051	27.642	33.887	14.968	89.417
	Octubre 2005	1.621	3.318	8.144	28.250	35.083	15.229	91.645
	Noviembre 2005	1.703	3.364	8.134	28.741	35.023	15.010	91.975
	Diciembre 2005	1.694	3.417	8.094	29.796	36.327	15.695	95.023
	Enero 2006	1.733	3.544	8.381	30.540	38.084	16.520	98.802
	Febrero 2006	1.877	3.613	8.394	30.789	38.063	16.387	99.123
	Marzo 2006	1.560	3.573	8.437	30.481	37.730	15.960	97.741
Abril 2006	1.340	3.538	8.417	29.732	36.319	14.995	94.341	
CASTILLA Y LEON	Mayo 2005	2.500	5.156	9.416	28.405	39.779	25.948	111.204
	Junio 2005	2.658	5.019	9.240	28.644	38.121	23.884	107.566
	Julio 2005	2.658	4.917	9.149	28.573	37.053	22.407	104.757
	Agosto 2005	2.721	4.896	9.129	28.793	36.606	21.642	103.787
	Septiembre 2005	2.740	4.960	9.169	28.980	37.345	21.697	104.891
	Octubre 2005	2.827	5.046	9.234	30.443	40.166	23.316	111.032
	Noviembre 2005	2.929	5.219	9.247	31.602	41.760	23.929	114.686
	Diciembre 2005	2.929	5.311	9.325	32.157	42.044	23.884	115.650
	Enero 2006	3.026	5.414	9.583	33.704	44.749	25.397	121.873
	Febrero 2006	3.096	5.489	9.680	33.857	44.640	24.794	121.556
	Marzo 2006	2.430	5.480	9.833	34.122	44.666	24.048	120.579
Abril 2006	2.021	5.490	9.922	33.414	43.091	22.943	116.881	

CC.AA.	Meses	R.A.I.	Subs>52	Muy baja	Baja	Media	Alta	Total
CATALUÑA	Mayo 2005	1.595	21.057	29.221	93.932	75.256	31.639	252.700
	Junio 2005	1.689	21.033	28.528	93.211	74.484	29.016	247.961
	Julio 2005	1.724	21.130	29.001	100.702	78.473	28.387	259.417
	Agosto 2005	1.739	21.183	29.421	107.294	81.382	28.034	269.053
	Septiembre 2005	1.722	21.148	25.452	107.304	83.412	27.350	266.388
	Octubre 2005	1.686	21.149	24.884	106.349	82.841	25.676	262.585
	Noviembre 2005	1.735	21.211	24.255	109.311	81.939	25.374	263.825
	Diciembre 2005	1.740	21.105	24.272	109.209	81.597	24.682	262.605
	Enero 2006	1.751	21.302	25.045	110.458	84.991	26.357	269.904
	Febrero 2006	1.766	21.685	25.496	110.027	86.389	27.699	273.062
	Marzo 2006	1.509	21.826	25.759	106.902	85.757	28.820	270.573
Abril 2006	1.214	21.878	25.768	102.170	81.414	27.546	259.990	
COM.VALENCIANA	Mayo 2005	2.983	11.568	14.116	54.272	67.521	48.310	198.770
	Junio 2005	3.257	11.298	13.829	56.914	66.184	46.384	197.866
	Julio 2005	3.143	11.038	13.844	57.376	64.668	44.455	194.524
	Agosto 2005	3.143	10.854	14.008	59.127	66.426	46.370	199.928
	Septiembre 2005	3.173	10.785	13.973	56.963	63.929	45.316	194.139
	Octubre 2005	3.276	10.995	13.957	55.862	63.338	44.922	192.350
	Noviembre 2005	3.552	10.912	13.981	56.354	65.234	45.860	195.893
	Diciembre 2005	3.664	11.143	14.309	57.424	67.229	46.951	200.720
	Enero 2006	3.764	11.088	14.483	59.873	69.707	49.753	208.668
	Febrero 2006	3.742	11.215	14.318	59.460	69.457	49.961	208.153
	Marzo 2006	3.104	11.423	14.263	58.007	68.470	49.260	204.527
Abril 2006	2.588	11.457	14.465	57.018	66.290	47.506	199.324	
EXTREMADURA	Mayo 2005	2.816	2.911	7.064	23.528	25.947	12.210	74.476
	Junio 2005	3.174	2.918	6.834	23.688	25.582	12.338	74.534
	Julio 2005	3.365	2.947	6.832	23.585	24.986	11.919	73.634
	Agosto 2005	3.541	2.965	6.829	23.873	25.429	12.033	74.670
	Septiembre 2005	3.617	2.998	6.943	24.594	26.304	12.609	77.065
	Octubre 2005	3.737	3.098	7.012	24.788	26.919	12.089	77.643
	Noviembre 2005	3.845	3.116	6.963	25.137	27.195	11.945	78.201
	Diciembre 2005	3.787	3.114	6.878	25.127	26.958	11.858	77.722
	Enero 2006	3.765	3.131	6.940	25.488	27.737	11.932	78.993
	Febrero 2006	3.819	3.192	7.087	26.038	27.697	11.775	79.608
	Marzo 2006	2.852	3.143	7.303	25.851	27.737	11.930	78.816
Abril 2006	2.318	3.091	7.605	25.614	27.283	11.870	77.781	
GALICIA	Mayo 2005	4.500	11.652	7.489	37.912	66.227	44.299	172.079
	Junio 2005	4.785	12.218	7.448	36.893	61.848	39.072	162.264
	Julio 2005	4.748	12.121	7.523	37.282	60.015	35.734	157.423
	Agosto 2005	4.879	12.187	7.842	37.879	59.953	34.555	157.295
	Septiembre 2005	4.899	12.286	8.054	38.361	59.717	33.799	157.116
	Octubre 2005	5.037	12.461	8.353	40.682	62.269	35.497	164.299
	Noviembre 2005	5.289	12.600	8.819	43.046	66.022	37.062	172.838
	Diciembre 2005	5.300	12.694	9.163	45.449	68.139	37.931	178.676
	Enero 2006	5.292	12.813	9.584	46.581	68.690	38.441	181.401
	Febrero 2006	5.358	12.910	9.703	45.965	67.482	36.955	178.373
	Marzo 2006	4.091	12.990	10.042	46.274	66.776	35.941	176.114
Abril 2006	3.296	12.989	10.271	45.805	64.151	33.820	170.332	

CC.AA.	Meses	R.A.I.	Subs>52	Muy baja	Baja	Media	Alta	Total
MADRID	Mayo 2005	1.748	9.946	15.503	53.673	82.738	58.811	222.419
	Junio 2005	1.921	9.829	15.087	53.982	83.535	57.535	221.889
	Julio 2005	1.904	9.900	14.849	55.131	86.197	56.172	224.153
	Agosto 2005	1.908	9.963	14.731	55.551	88.214	57.317	227.684
	Septiembre 2005	1.888	9.974	14.554	54.246	85.151	55.858	221.671
	Octubre 2005	1.840	9.835	14.086	53.551	85.525	56.448	221.285
	Noviembre 2005	1.889	9.790	13.466	53.452	85.763	55.867	220.227
	Diciembre 2005	1.892	9.829	13.319	52.545	84.892	53.589	216.066
	Enero 2006	1.938	9.936	13.609	54.245	88.672	56.859	225.259
	Febrero 2006	1.976	10.020	13.485	54.092	88.918	56.723	225.214
	Marzo 2006	1.673	10.035	13.167	53.792	88.894	56.299	223.860
	Abril 2006	1.404	10.023	13.046	52.827	87.634	55.301	220.235
MURCIA	Mayo 2005	638	1.853	3.782	14.827	14.788	5.424	41.312
	Junio 2005	675	1.774	3.676	15.196	14.540	5.094	40.955
	Julio 2005	714	1.763	3.754	15.942	14.793	5.000	41.966
	Agosto 2005	722	1.762	3.811	17.052	15.773	5.193	44.313
	Septiembre 2005	725	1.759	3.807	16.830	15.839	5.237	44.197
	Octubre 2005	705	1.745	3.704	16.727	16.118	5.314	44.313
	Noviembre 2005	704	1.652	3.605	16.876	16.127	5.245	44.209
	Diciembre 2005	707	1.676	3.602	17.308	16.113	5.166	44.572
	Enero 2006	714	1.710	3.664	18.217	16.733	5.546	46.584
	Febrero 2006	742	1.734	3.661	18.793	17.173	5.592	47.695
	Marzo 2006	585	1.783	3.636	18.467	16.558	5.350	46.379
	Abril 2006	484	1.809	3.574	17.354	15.658	4.954	43.833
NAVARRA	Mayo 2005	128	1.546	350	3.124	8.131	7.928	21.207
	Junio 2005	127	1.510	349	3.289	8.341	7.722	21.338
	Julio 2005	133	1.504	351	3.430	8.846	7.935	22.199
	Agosto 2005	130	1.534	368	3.434	8.765	7.744	21.975
	Septiembre 2005	128	1.543	361	3.237	8.593	7.332	21.194
	Octubre 2005	142	1.578	351	3.164	8.635	7.546	21.416
	Noviembre 2005	146	1.547	344	3.110	8.769	7.590	21.506
	Diciembre 2005	146	1.540	349	3.383	9.128	7.746	22.292
	Enero 2006	153	1.573	349	3.368	9.498	8.507	23.448
	Febrero 2006	157	1.593	352	3.369	9.471	8.521	23.463
	Marzo 2006	126	1.608	353	3.234	9.016	7.881	22.218
	Abril 2006	112	1.597	364	3.145	8.556	7.267	21.041
PAIS VASCO	Mayo 2005	497	6.533	4.145	16.195	28.509	24.753	80.632
	Junio 2005	564	6.476	4.082	16.338	27.815	23.520	78.795
	Julio 2005	571	6.431	4.087	16.867	29.295	24.138	81.389
	Agosto 2005	574	6.488	4.149	17.387	30.769	25.399	84.766
	Septiembre 2005	585	6.565	4.348	16.921	28.874	23.727	81.020
	Octubre 2005	606	6.595	4.321	16.826	29.247	24.257	81.852
	Noviembre 2005	641	6.660	4.204	17.112	29.725	24.899	83.241
	Diciembre 2005	626	6.678	4.021	17.113	30.003	24.949	83.390
	Enero 2006	641	6.793	4.103	18.065	32.233	27.715	89.550
	Febrero 2006	653	6.846	3.996	18.060	32.545	27.759	89.859
	Marzo 2006	514	6.835	3.948	17.886	32.253	26.910	88.346
	Abril 2006	458	6.832	3.874	17.465	31.108	25.448	85.185

CC.AA.	Meses	R.A.I.	Subs>52	Muy baja	Baja	Media	Alta	Total
LA RIOJA	Mayo 2005	62	515	938	3.097	3.357	1.591	9.560
	Junio 2005	68	503	897	3.280	3.288	1.397	9.433
	Julio 2005	65	497	905	3.512	3.293	1.326	9.598
	Agosto 2005	60	504	913	3.643	3.360	1.416	9.896
	Septiembre 2005	59	505	901	3.379	3.250	1.183	9.277
	Octubre 2005	71	500	881	3.532	3.401	1.212	9.597
	Noviembre 2005	68	515	844	3.778	3.475	1.248	9.928
	Diciembre 2005	71	525	846	4.044	3.539	1.254	10.279
	Enero 2006	74	547	855	4.216	3.802	1.310	10.804
	Febrero 2006	73	558	855	4.148	3.877	1.312	10.823
	Marzo 2006	58	560	864	4.094	3.950	1.284	10.810
Abril 2006	53	576	832	4.150	3.863	1.282	10.756	
CEUTA y MELILLA	Mayo 2005	464	171	1.421	5.219	5.301	578	13.154
	Junio 2005	445	162	1.371	4.707	4.666	578	11.929
	Julio 2005	430	155	1.363	4.617	4.457	538	11.560
	Agosto 2005	462	158	1.343	4.554	4.385	534	11.436
	Septiembre 2005	460	162	1.373	4.777	4.626	588	11.986
	Octubre 2005	435	169	1.403	4.983	4.801	659	12.450
	Noviembre 2005	472	175	1.411	5.176	4.934	730	12.898
	Diciembre 2005	503	176	1.461	5.265	5.496	808	13.709
	Enero 2006	522	188	1.606	5.801	6.011	979	15.107
	Febrero 2006	544	201	1.606	5.917	6.109	1.206	15.583
	Marzo 2006	438	197	1.651	6.072	6.222	1.177	15.757
Abril 2006	384	187	1.688	6.053	5.942	1.151	15.405	
ESPAÑA	Mayo 2005	40.655	107.092	148.015	557.888	716.519	437.210	2.007.379
	Junio 2005	44.434	106.423	144.753	561.414	704.751	413.071	1.974.846
	Julio 2005	45.264	106.264	146.304	580.343	711.885	399.357	1.989.417
	Agosto 2005	46.297	106.290	148.125	594.845	723.220	400.329	2.019.106
	Septiembre 2005	47.024	106.791	145.789	594.430	722.382	396.863	2.013.279
	Octubre 2005	48.017	107.608	145.968	605.184	740.459	405.617	2.052.853
	Noviembre 2005	49.582	107.806	144.882	622.310	760.180	410.819	2.095.579
	Diciembre 2005	49.333	108.235	145.627	629.304	764.557	405.880	2.102.936
	Enero 2006	49.960	109.249	149.826	645.689	791.037	425.741	2.171.502
	Febrero 2006	50.804	110.638	150.485	644.815	789.781	422.754	2.169.277
	Marzo 2006	40.117	111.072	153.654	641.979	785.673	416.035	2.148.530
	Abril 2006	32.817	110.978	155.645	625.835	755.104	395.393	2.075.772

Gráfico 3. Distribución porcentual de los parados registrados según el índice de ocupabilidad, mayo 2005-abril 2006, España

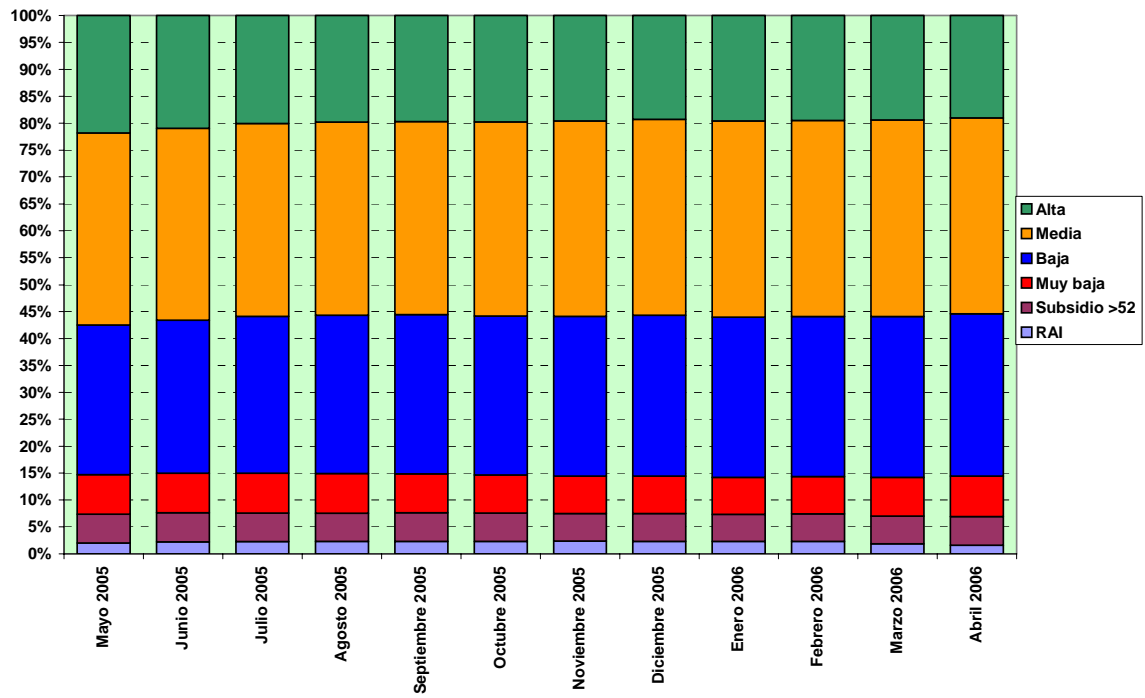

## 6. Características de los parados según el grado de ocupabilidad

Para terminar el informe, se presentan algunos gráficos relativos a la distribución de los distintos grupos de parados. Los datos se refieren al conjunto del estado, y a la media del periodo considerado.

### SEXO:

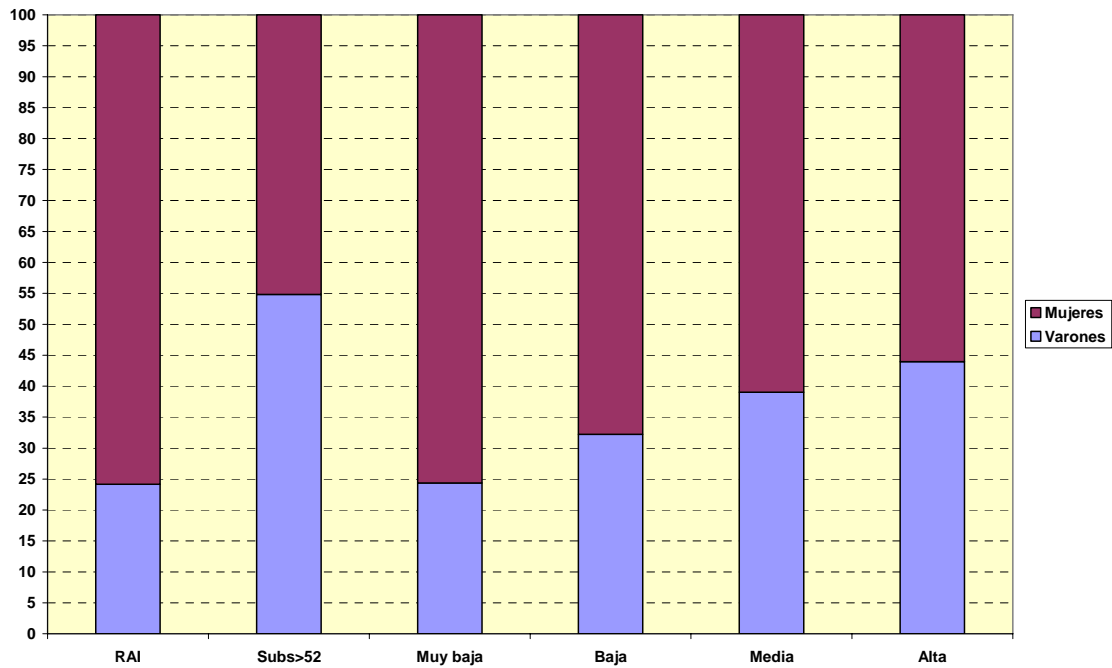

### NIVEL DE ESTUDIOS:

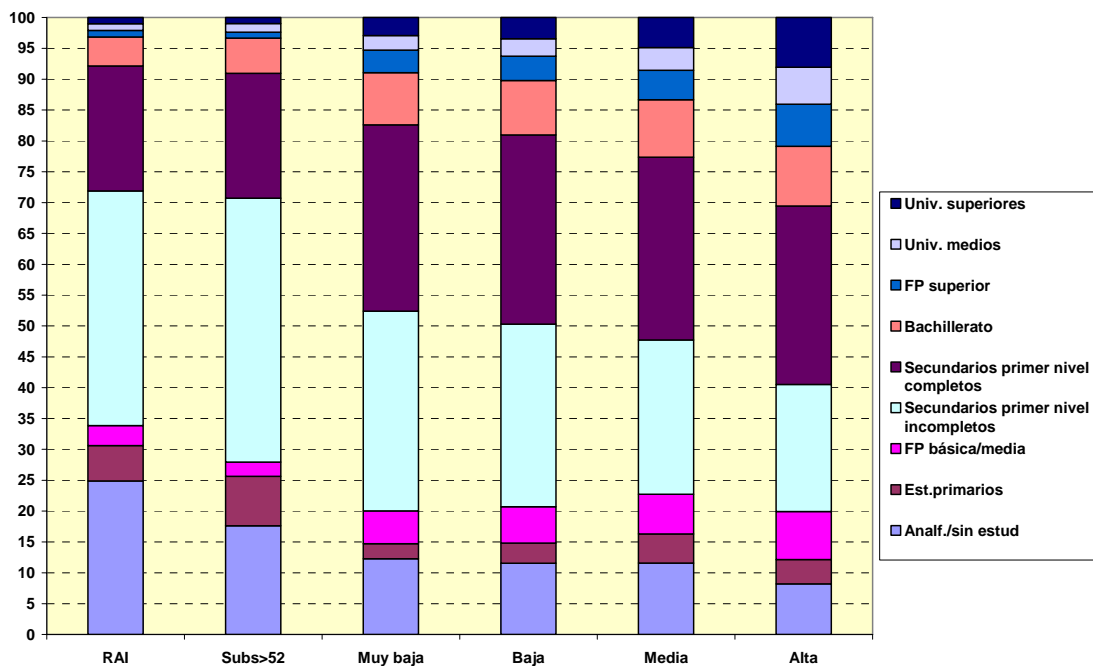

## GRUPOS DE EDAD:

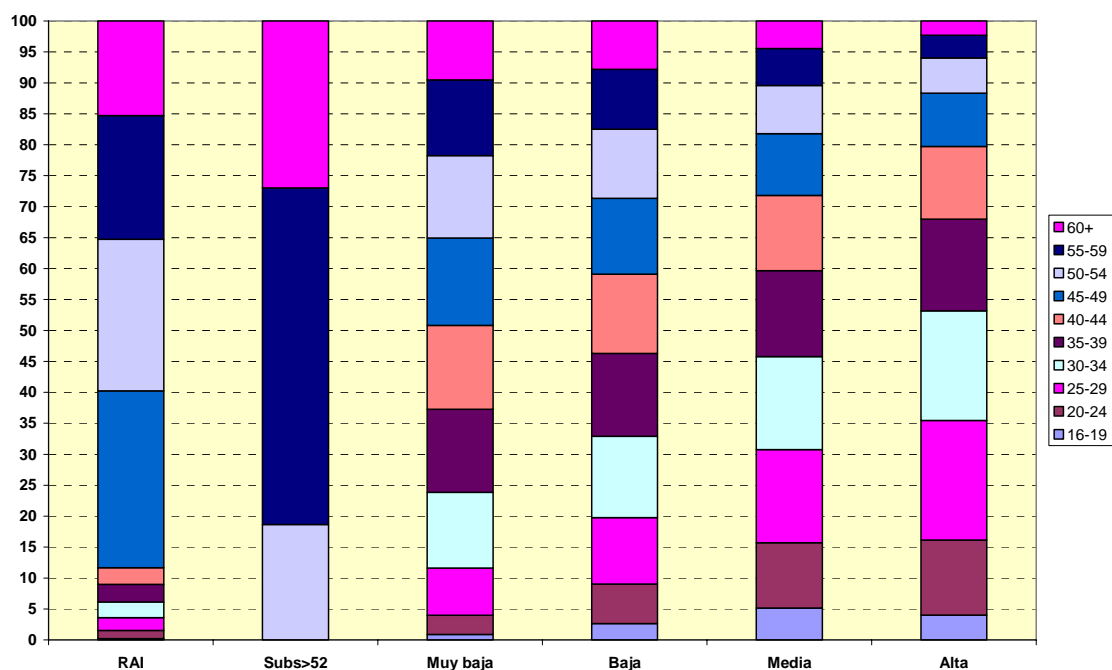

## EDAD MEDIA por CCAA:

	RAI	Subs>52	Muy baja	Baja	Media	Alta	Total
ANDALUCIA	50,4	57,9	43,2	40,3	35,8	34,4	38,0
ARAGON	50,9	57,5	45,0	41,5	36,3	35,0	38,5
ASTURIAS	49,8	57,4	43,9	41,2	37,2	34,3	37,9
BALEARES	50,6	58,0	43,2	40,0	36,1	35,1	37,7
CANARIAS	52,3	58,0	44,6	40,6	37,4	35,1	38,9
CANTABRIA	49,9	57,0	45,4	43,9	37,7	34,3	38,9
CASTILLA LA MANCHA	51,4	57,9	41,5	39,4	36,2	34,6	37,9
CASTILLA Y LEON	50,2	57,7	44,2	42,1	37,3	34,5	39,1
CATALUÑA	51,2	57,2	46,0	41,8	38,1	37,0	40,7
COM. VALENCIANA	50,8	57,5	43,7	41,7	37,2	34,9	38,8
EXTREMADURA	51,6	57,6	42,0	39,8	35,7	34,2	38,2
GALICIA	51,1	58,0	44,1	41,7	38,3	34,5	39,7
MADRID	51,4	57,5	45,5	43,4	39,1	36,3	39,8
MURCIA	48,8	58,2	41,5	39,2	35,5	35,3	37,6
NAVARRA	50,6	56,9	44,2	44,1	40,0	35,6	39,2
PAIS VASCO	49,9	56,9	46,5	45,7	40,5	36,0	40,7
LA RIOJA	48,7	57,2	43,7	41,1	36,6	33,9	38,6
CEUTA y MELILLA	50,6	58,3	39,8	37,1	33,9	34,4	36,3
ESPAÑA	50,8	57,6	43,9	41,2	37,2	35,2	39,0

## RAMAS DE ACTIVIDAD:

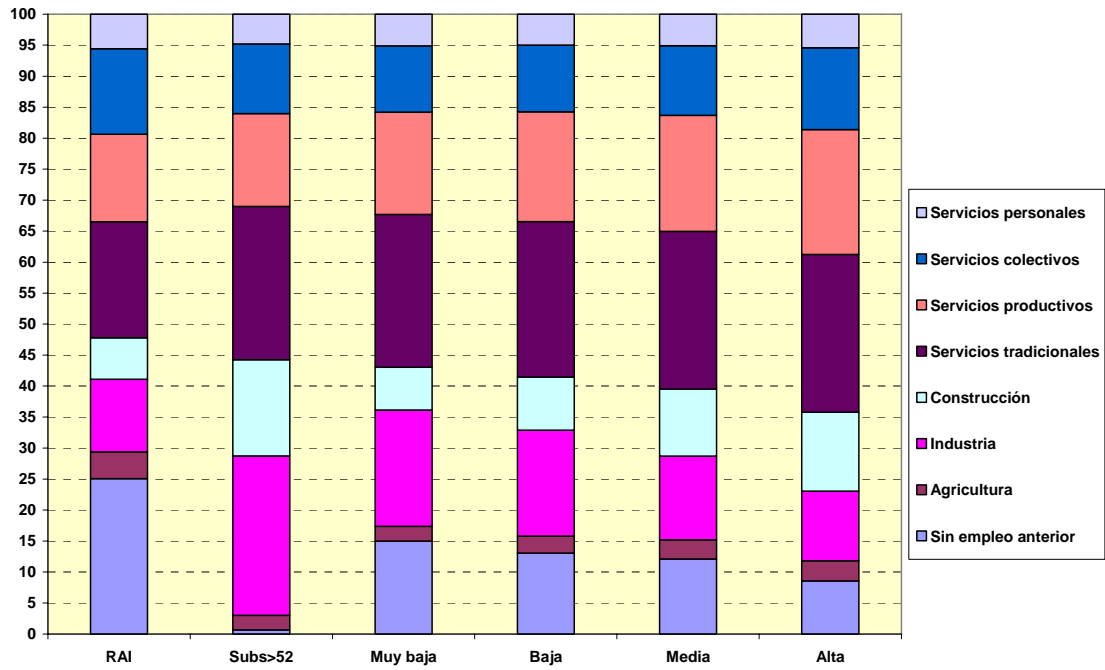

## PRESTACIONES POR DESEMPLEO:

